



Первый Санкт-Петербургский  
государственный медицинский университет  
имени академика И.П.Павлова

*125 лет*

1897  
—  
2022

Актовая речь  
«От Женского медицинского института до  
Первого Санкт-Петербургского  
государственного медицинского университета  
им. акад. И.П. Павлова»

Сергей Федорович Багненко  
академик РАН, профессор  
ректор ПСПбГМУ им. акад. И.П. Павлова



1897—1917



В.К. фон Анреп  
**1897 г.**

## Открытие ЖМИ

Общественно-политическая борьба за появление в России женского медицинского образования

На подлинномъ Собственною Его Императорскаго Величества рукою написано:

«*Быть по сему*».

### Положеніе.

1. С.-Петербургскій Женскій Медицинскій Институтъ имѣеть цѣлю доставлять лицамъ женскаго пола медицинское образованіе, преимущественно приспособленное къ лѣченію женскихъ и дѣтскихъ болѣзней и къ акушерской дѣятельности.

*Примѣчаніе.* При Институтѣ полагается интернатъ для слушательницъ, не имѣющихъ возможности жить при родителяхъ или при такихъ лицахъ, которыхъ Правленіе Института признаетъ заслуживающими довѣрія.

2. Средства Института составляютъ: а) проценты съ пожертвованныхъ капиталовъ; б) пожертвованія, поступающія на расходы по Институту; в) пособія, и г) плата за ученіе.

3. Институтъ, состоя подѣ главнымъ вѣдѣніемъ Министра Народнаго Просвѣщенія, ввѣряется начальству Попечителя С.-Петербургскаго учебнаго округа.



Г.Ф. Ланг со слушательницами в палате. 1910 г.

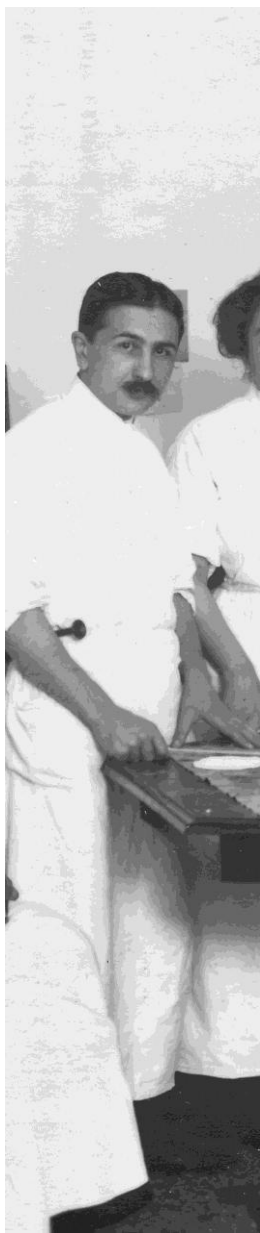

И.И. Джанелидзе в лаборатории госпитальной хирургической клиники. 1913 г.



Д.К. Заболотный со слушательницами. 1910-е гг.



Слушательницы ЖМИ с А.К. Лимбергом. 1910-е гг.



В.М.Бехтерев на занятиях со слушательницами ЖМИ. 1914 г.

## 1897 – 1917 гг.

### Открытие ЖМИ

В институт приходит плеяда известных профессоров, которые хотят быть у истоков появления женского медицинского образования



# ILLUSTRERAD TIDNING

## GRUNDLAGD AF FRITHJOF HELLBERG

### FÖR KVINNAN OCH HEMMET

HJULFVUDREDAKTOR OCH ANSV. UTGIFVARE:  
JOHAN NORDLING.

DIR. REDAKTOR: ERNST HOGMAN.  
RED.-SEKRETERARE: ELIN WÄGNER.

SONDAGEN DEN 27 APRIL 1913.

## EN STORSLAGEN KVINNOSTIFTELSE.

Doktor Marta Nobel och hennes kirurgiska klinik i St Petersburg.



En svensk kvinnas stora gåva till hennes studerande systerar.

dena, ett sjukhus och ett centralkök, och direkt in i den nya kliniken, där en uniformerad vaktmästare för våra ytterkläder om hand och armlar visar oss en trappa upp, där vi i "läkarnes bibliotek" vänta några minuter på doktor Nobel-Oleinikoff.

Här kommer hon i sin hvita sjukhusdräkt, vanlig, intelligent, enkel och — framför allt — genomsändad af ett obetydligt, outlömligt intresse för den vetenskap, af hvilken hon sigmal sig. "Nu ska vi börja från början", säger hon smälende, "och låtsas att vi komma in först, nu i kliniken." Och så gå vi åter ned på a. b., komma in i det stora väntrummet, i afdelningsrum, rum för mindre operationer tyvlikt helt kan desinficeras med ångor, rum för gifspörband, massageläddel och varmluftbehandling, all så yttre ändamålsenligt och utförd enligt de allra nyaste metoder.

N. GRAMILEN vinlerdag skaka vi fram öfver snömöddiga gator i en af Petersborgs affiggnare delar, ej långt från den s. k. Viborgska sidan. Hela den närmaste omgifningen här en förtägen — fröslott förstadsprägel med större och mindre hyreskaserner. — Pöfsligt lienas det af ena sidan och en frägdard blir svulig, omgäddad af ett prydligt järnstaket. Därmanor ligga ett par äldre byggnader och en af de nya, särdeles vackra och väl uppford. Man ser gnest af ingen af dessa byggnader är ett privat bostadshus.

Bilen slamar och vi sliga ur för att enligt ett välviligt gifvel följa, få bese den kirurgiska kliniken, som doktor Marta Nobel-Oleinikoff i sept. 1912 skänkte af Kvinnliga medicinska institutet i Petersburg.

Vi gå följa de äldre byggnad-



KIRURGISKA FAKULTETENS KLINIK

# до 1904 г.

## Открытие ЖМИ

ЖМИ – частная организация, существующая на пожертвования



Väntrum.

Så fara vi i hissen åter upp för trappan och komma in i öfverläkarens rum, där dr N.-O. presenterar oss för en välvillig medelålders herre: "Vår chef professor Zeidler från Viborg". (En af Petersborgs skickligaste kirurger.) Alven han sluter sig nu till sällskapet och förklarar på det älskvardade för oss glädda läskdare alla de veleskapliga finesser som denna klinik har så godt om, att den i all kan lina som föredöme för sjukhus af detta slag. — Vi få se två laboratorier, Röntgenapparat med mörkrum, förändrums, söfningsrum och två operationsrum, det ena med antife-trastiska banker, afsedt för omkring 100 kvinnliga studenter.

Öfva och tre trappor upp komma vi till sjukrummen. I hvarje våning finnes plats för 25 sjuks, fördelade på tre rum för 4 personer, två rum för 2 personer och tre rum för 1 person. Hvarje våning har äfven sitt förbandsrum, rum för länsörande sköterskor, linne- och badrum etc. samt ett litet kök för att koka te, som nog här dricks minst 5 gånger en dag. Maten kommer från centralköket på samma fön. Sjukrummen se särdeles trelliga och pydliga ut, veta snarare hem än sjukhus. Fyra trappor upp finnes de hem-trengliga soffrum för läkare, sjuksköterskor och länspersonal samt dessutom en stor modern apparat för kokande af instrument.

Och här kom ni på den storstadde iden att bygga upp hela denna klinik för de kvinnliga medicinska studerandena? fråga vi under en hvilostund i ett af de trelliga dagrum, som beredts för konvalescenterna genom att här och hvar utvidga korridoren och försed med soffor, stolar och bänkar.

"Jo, det skall jag säga er i några få ord," svarar dr Nobel. "Jag studerade medicin

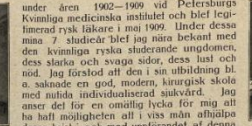

Förbandsrum.

under åren 1902—1909 vid Petersborgs kvinnliga medicinska institutet och blev legitimerad rysk läkare i maj 1909. Under dessa mina 7 studieår blef jag nära bekant med den kvinnliga ryska studerande ungdomen, dess slakta och svaga sidor, dess lust och nöd, jag förstod att den i sin utbildning bl. o. saknade en god, modern, kirurgisk skola med nudda individualiserad sjukvård. Jag anser det för en oantlig lycka för mig att ha haft möjligheten att i viss mån afhjälpa denna brist i och med uppförandet af denna nya kirurgiska klinik. För att vara sann och rättvis måle jag erkänna att jag här vid lag mest tänkt på polioleterna och hrela lära hall studenter och lärare samt sjuksköterskornas systematiska utbildning i sikte. All de sjuks få del bra är här en följd af all del ledigare sagda.



Hörsalen med operationsbord.

"Vill ni således veta hurdana jag är," säger hon med still öppna smälende, "så jag mig inte för en vek och omhärdat filantrop. Det här jag aldrig varit, utan ständigt känt mig mest dragen till arbetet såsom sådant och helst i förening med ämning och organisering af något nytt. Det enda jag därför anser mig kunna vara litet stoll öfver härvidlag, är den kärlek till, det behof af och den iver för arbetet, som jag tror mig ha fått i art eller min far.



Förbandsrum.

"Tomten till klinabyggnaden", förbättrade hon, "lick jag galls af kvinnliga med i institutet. Driftkostnaderna, som äro ganska stora, då kliniken här nästan enbart fäpa lemt, bestridas till största delen af studenter.

Professor Nylstén från Helsingör har gjort rimnigarna till byggnaderna. Svart fungerar jag som underläkare bland flera andra sådana under professor Zeidler. Till byggnaden har kvinnliga med i institutet och studen Petersborg bidragit med några hansen rabel hvar. Min mor och mina systrar ha skänkt en hel del af inredningen och dylikt."

Så långt dea utmärskta gifvarnans berättelse om sitt verk och sin själ.

Till sist blifv några lörta fakta. Marta Nobel-Oleinikoff föddes 1881. Hennes far var en af grundarne till och huvudsakligen i Sveden-laget Bröderna Nobel, Ludvig Nobel, och hennes mor är alven af svensk börd, Isid Collin. Från barndomen hade dr Nobel en obefringlig hög för medicinska studier, hvilka hon också, såsom för nämnts bedref mellan år 1902—1909.

Under denna studietid, 1905, gifte hon sig med ryske läkaren, professor Georg Oleinikoff och här i detta äktenskap två söner.

Trots sitt ansträngande arbete på sjukhuset är dr Nobel en "hemmet kvinnan" i ovanligt hög grad, och det är en glädje att se huru hon under sin frilid agnor sig af sitt vackra hem, delvis ligger i sin mors kommande intresser — hon är stadsfullmäktig i Petersburg.

— samt leder och föler sina barn uppfostran. Just sådana som hon vilje vörna länka oss framfrens kvinnor och det är en glädje för del gamla moderland att Marta Nobel växt upp i ett svenskt hem.

— V. N.



Hörsalens i korridoren.



Operationsrum.



Sjukrum för en person.

Prenumerationspris:		Annonspris:	
Väst. upplagan	Praktisupplagan	Stockholm	
Helt år ..... Kr. 5.00	Helt år ..... Kr. 5.00	Redaktions: Sjö 144, Alms 96-83.	
Halvt år ..... Kr. 2.75	Halvt år ..... Kr. 2.75	Red. Nordling: Sjö 30-56, Alms 4-02.	
En månad ..... Kr. 0.90	En månad ..... Kr. 0.90	Annonsskriver: Sjö 144, Alms 4-02.	
		Telefon: Sjö 144, Alms 4-02.	
		Adress: Sjö 144, Alms 4-02.	

1904 г.

«Положение о Женском медицинском институте» изменило статус учебного заведения. Оно стало государственным и вошло в систему Министерства народного просвещения



Директор ЖМИ Д.О. Отт



**1916 г.**

В стенах изначально  
женского учебного  
заведения появляются  
первые студенты-  
мужчины

Слушательницы и первые слушатели ЖМИ



**1917 г.**

Разлом

Военное положение, экономический кризис,  
рост социального напряжения в обществе.  
Революции и их восприятие профессорско-  
преподавательским составом

1917  
—  
1941



Анатомический корпус. 1930-е гг.





**1917 – 1920 гг.**

Начало  
реформирования  
высшей медицинской  
школы

**1920 – 1925 гг.**

Смена администрации  
и профессорско-  
преподавательского  
состава

**1925 – 1930 гг.**

«Раскол» профессуры

## Начало 1930-х гг.

Модернизация и расширение учебной базы для увеличения количества выпускаемых врачей со 100 до 1000



1934-1937 гг.

Программа  
модернизации  
института

Значительное увеличение  
количества обучающихся.  
Внедрение новых систем  
освоения знаний



Строительство второго крыла анатомического корпуса, перехода между 10 и 11 корпусами, реконструкция зданий, появление 6 и 7 аудиторий



**1937 г.**

Предвоенное время

Профессор М.М. Павлов проводит занятие  
(фотография из выпускного альбома 1937 г.)

**1938 г.**

Формирование  
военно-морского факультета

**1940 г.**

Первый выпуск военно-морского  
факультета



1941  
—  
1945



1941 г.

Выпуск двух курсов  
(июньский плановый, сентябрьский со  
свидетельством о досрочном окончании  
института без экзамена «зауряд-врачами»)

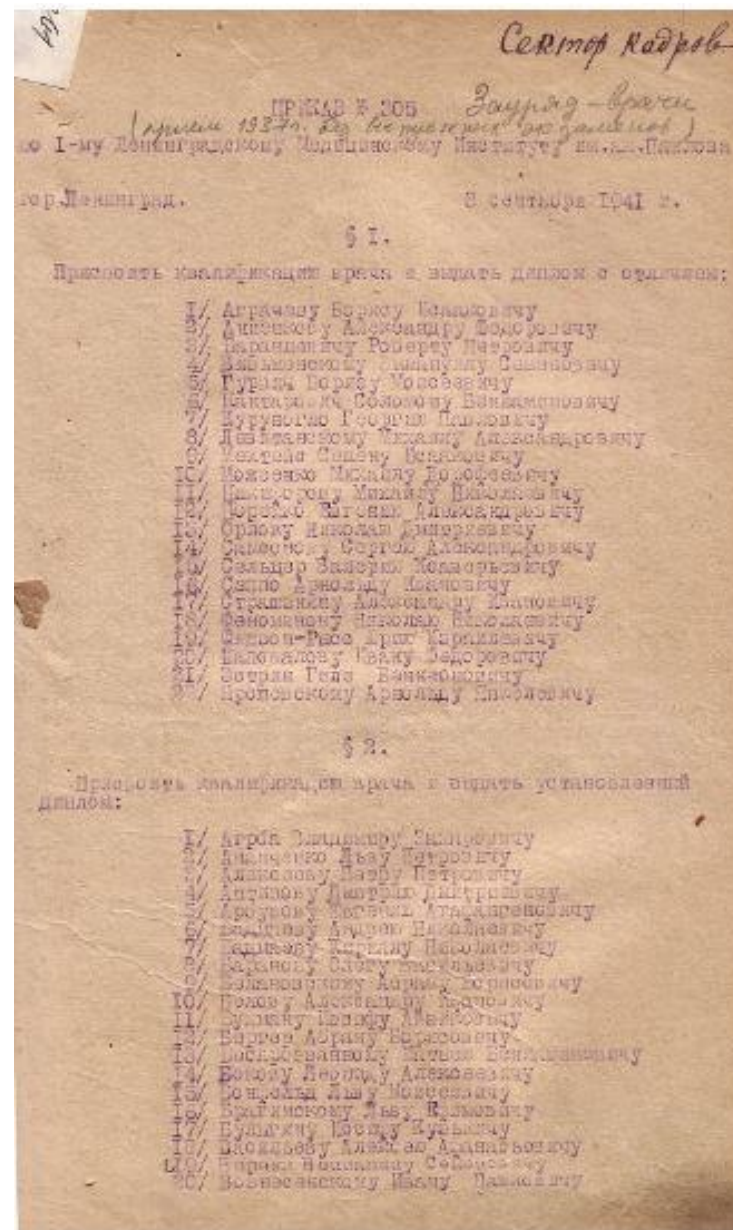

Лист из Приказа № 305 по 1 ЛМИ от 3 сентября 1941 г. со списками врачей, получивших дипломы досрочно и без экзаменов



**1941 – 1945 гг.**

История ВОВ

Мобилизация персонала  
1ЛМИ. Учебная жизнь и  
работа клиник в годы войны





1941 – 1945

ГГ.

### Эвакуация

Часть сотрудников и студентов были эвакуированы в организованные в Красноярске, Кисловодске и Кишиневе филиалы 1 ЛМИ (ныне Красноярский государственный медицинский университет и Кишиневский медицинский университет



Страница из выпускного альбома Красноярского медицинского института 1943 г.  
На фотографии: профессора 1 ЛМИ М.Г. Привес, Н.И. Озерецкий, А.М. Фой

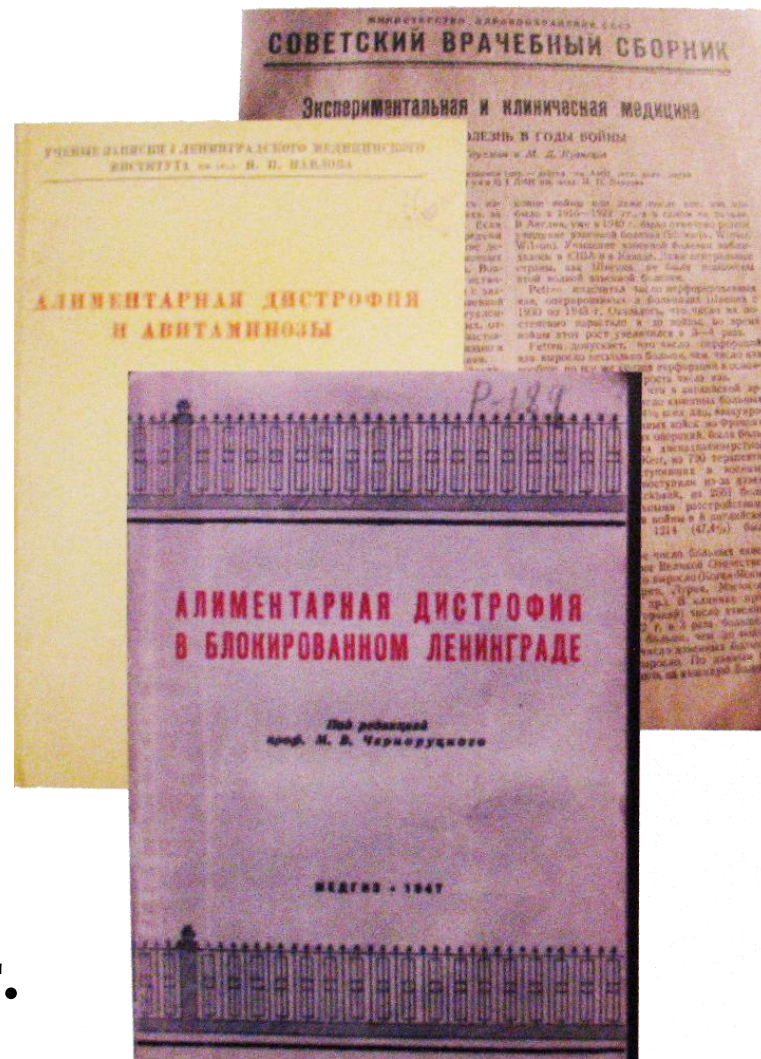
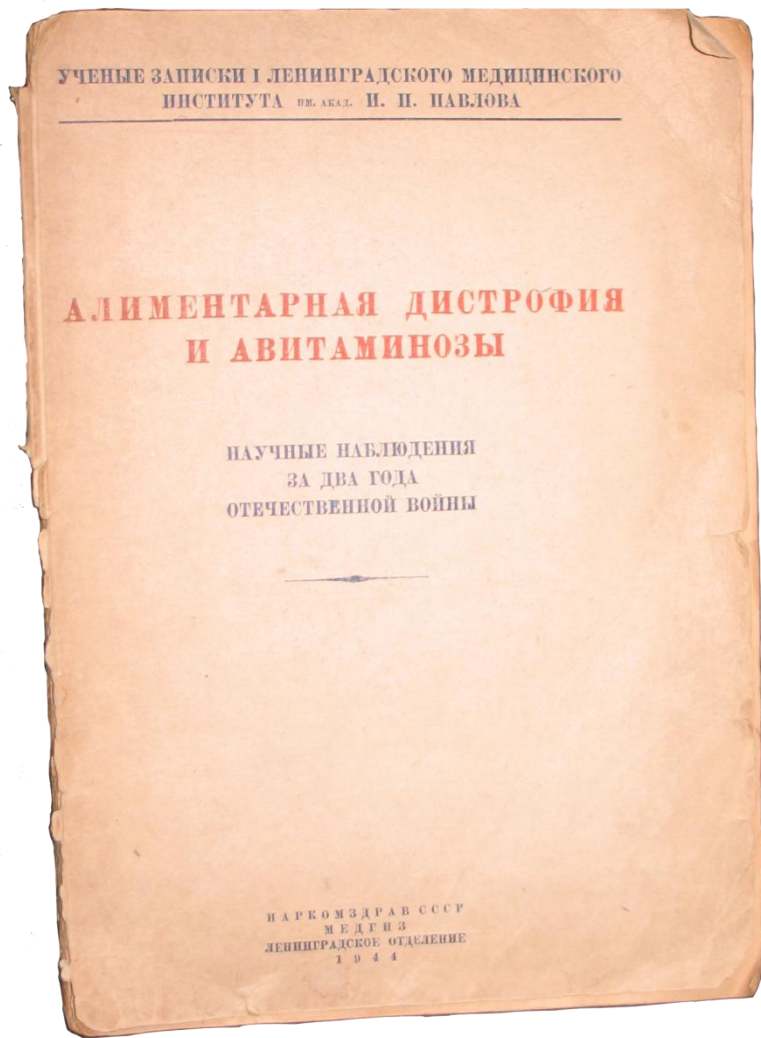

1944 г.

Научные  
исследования во  
время войны

1945  
—  
1991



С.Н. Лисовская на обходе. 1945 г.



М.Г. Привес

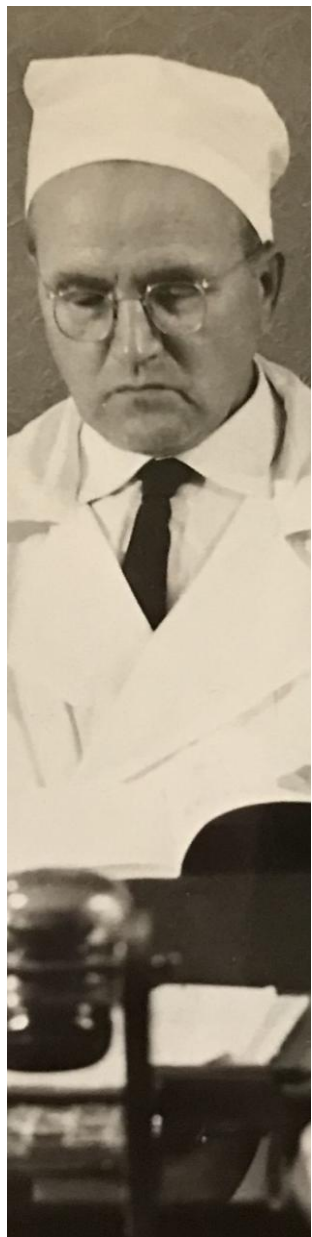

В.И. Колесов

1945-  
1950 гг.

Послевоенное  
время

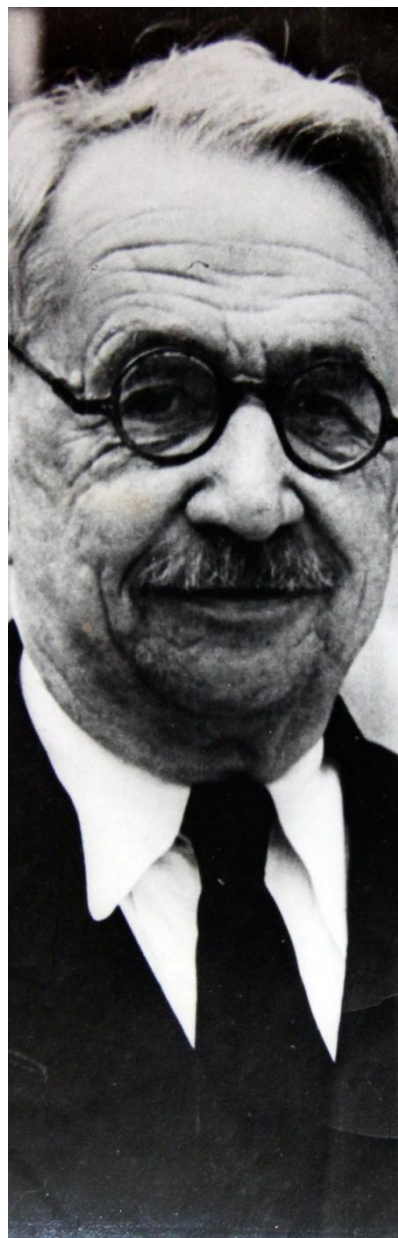

М.Д. Тушинский



И.И. Джанелидзе



1960-е гг.

Стройотрядное движение  
Социалистическое соревнование

ПУСТЬ УЛИЦЫ ВСТАНУТ,

Студентам-дошникам посвящается этот номер

ГДЕ НАШИ ОТРЯДЫ ПРОЙДУТ



### 1. Целино—наша земля

ЦЕЛКИЕ отряды автомобильных бригад в Целинском районе и в других районах области отрядами отъезжают в 1960 году. Это один из самых трудных районов страны. Но именно там больше всего нужно молодежи. И туда отправляются целые отряды студентов и школьников. Там они будут строить города, возводить заводы, мосты, школы и детские сады.

Вот один из таких отрядов, который будет строить города. Он состоит из студентов и школьников. Они будут работать в тяжелых условиях, но они знают, зачем они сюда идут. Они хотят изменить свою судьбу, они хотят построить новую жизнь. Они хотят сделать свою жизнь полезной и интересной. Они хотят стать настоящими строителями нашей Родины.

### 2. Хорошая работа—

#### хороший день

Каждому из нас хочется, чтобы его работа была интересной и полезной. Мы хотим, чтобы наша работа приносила радость и удовлетворение. Мы хотим, чтобы мы могли гордиться своей работой. Мы хотим, чтобы мы могли сказать: «Я сделал свою работу хорошо».

Для этого нужно много усилий и стараний. Нужно быть честным и ответственным. Нужно стремиться к совершенству. Нужно всегда быть готовым к новым вызовам и трудностям. Только так мы сможем достичь своих целей и сделать свою работу действительно хорошей.



### И ДРУЖБА И ПЕСНИ

Жизнь строителей — это труд, это борьба, это испытания. Но жизнь строителей — это также и дружба, это песни, это радость. Дружба строителей — это крепкая связь, которая выдержит любые трудности. Песни строителей — это гимн труду, это гимн нашей Родине. Это гимн жизни, которую мы строим своими руками.



ПУСТЬ ЭТОТ ЭКЗАМЕН НАМ ВПИШУТ С ТОБОЮ В ДИПЛОМЫ



Вот такая жизнь строителя

Проанализируйте этот пример, сделайте вывод

### 3. Двадцать добровольцев

Двадцать добровольцев приняли участие в этой акции. Они пришли из разных городов и областей. Они пришли с разным образованием и опытом работы. Но они все пришли с одной целью — помочь своим братьям и сестрам в трудный час. Они пришли, чтобы сделать доброе дело, чтобы помочь людям справиться с их проблемами. Их поступок — это пример настоящей дружбы и взаимопомощи.

### Пулс

Орган парткома, ректората, комсомола ВЛКСМ, профкома и местной ЦК Коммунистического института имени акад. И. П. Павлова № 27 (1961) Новосибирск, 27 октября 1961 г. Газ. выпуск № 374 Пульс 1 стр.

### 4. Вперед — третий флаг

Вперед — третий флаг! Это девиз нашей борьбы. Это девиз нашей мечты. Это девиз нашей веры. Мы хотим жить в мире и дружбе. Мы хотим жить в справедливости и правде. Мы хотим жить в счастье и благополучии. Мы хотим жить в процветании и славе нашей Родины. Мы хотим жить вечно.

Вперед — третий флаг

Илья Павлов, Андрей Макаев, Дня Колган, Игорь Павловский. Третьяк доброты для нас.



На капустнике. 1960 г.

**1960-е гг.**

Хрущёвская оттепель

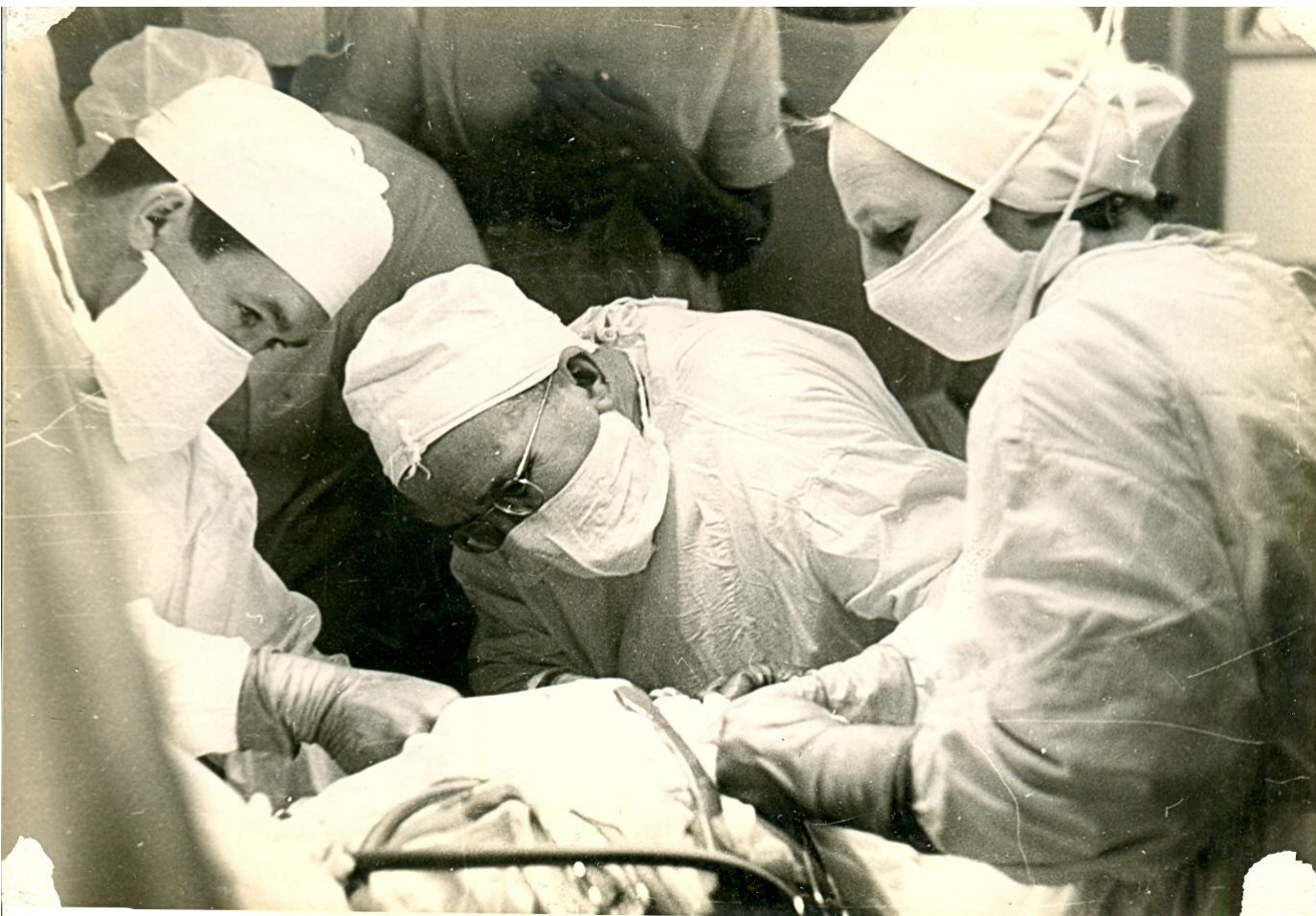

В.И. Колесов за операцией

**1964 г.**

Первое в мире  
маммарокоронарное шунтирование



**1966 – 1988**

**гг.**

В период руководства  
В.А. Миняева 1ЛМИ  
становится одним из  
ведущих вузов СССР







**1967 г.**

Расширение кампуса

Открытие Всесоюзного  
НИИ пульмонологии



Ю.С. Астахов

Плеяда  
выдающихся  
специалистов

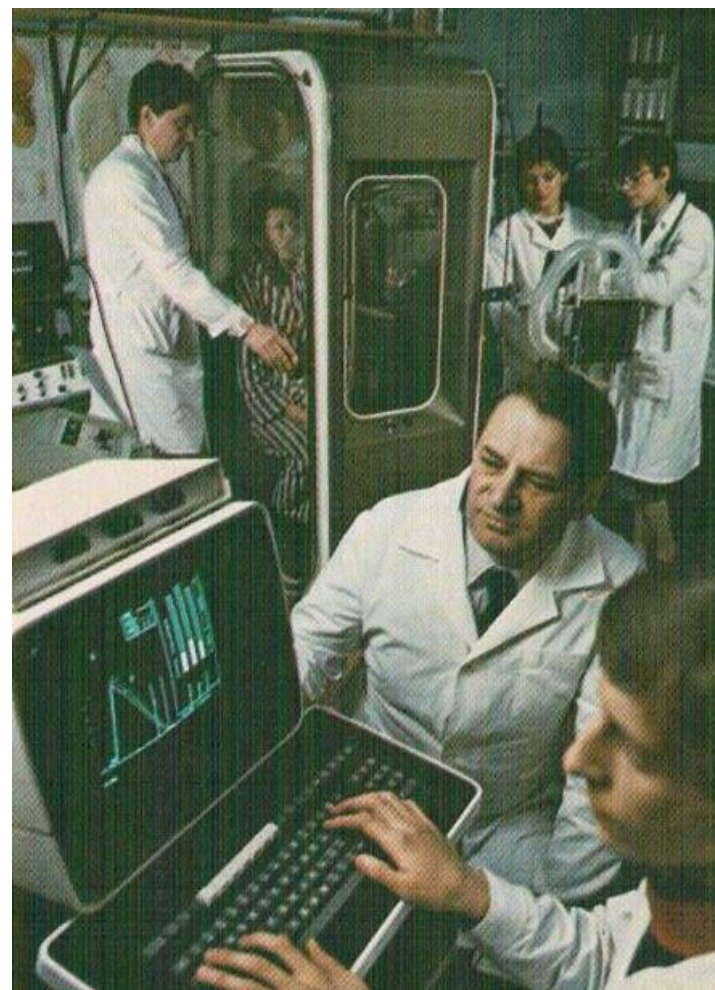

Г.Б. Федосеев



Ф.Г. Углов

Плеяда  
выдающихся  
специалистов



Е.П. Шувалова

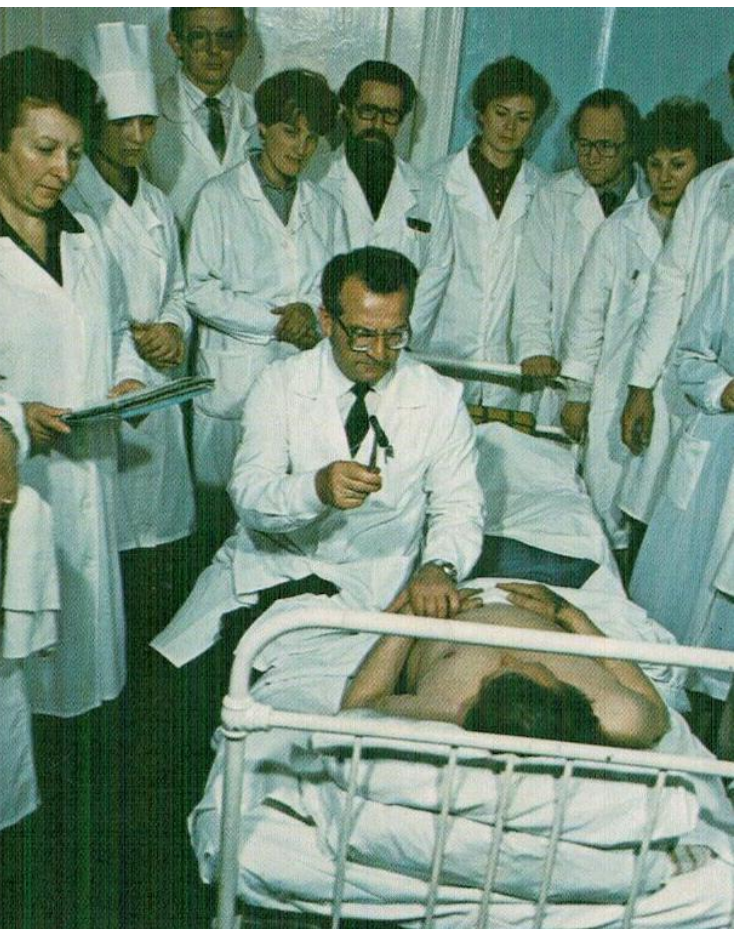

А.А. Скоромец

Плеяда  
выдающихся  
специалистов

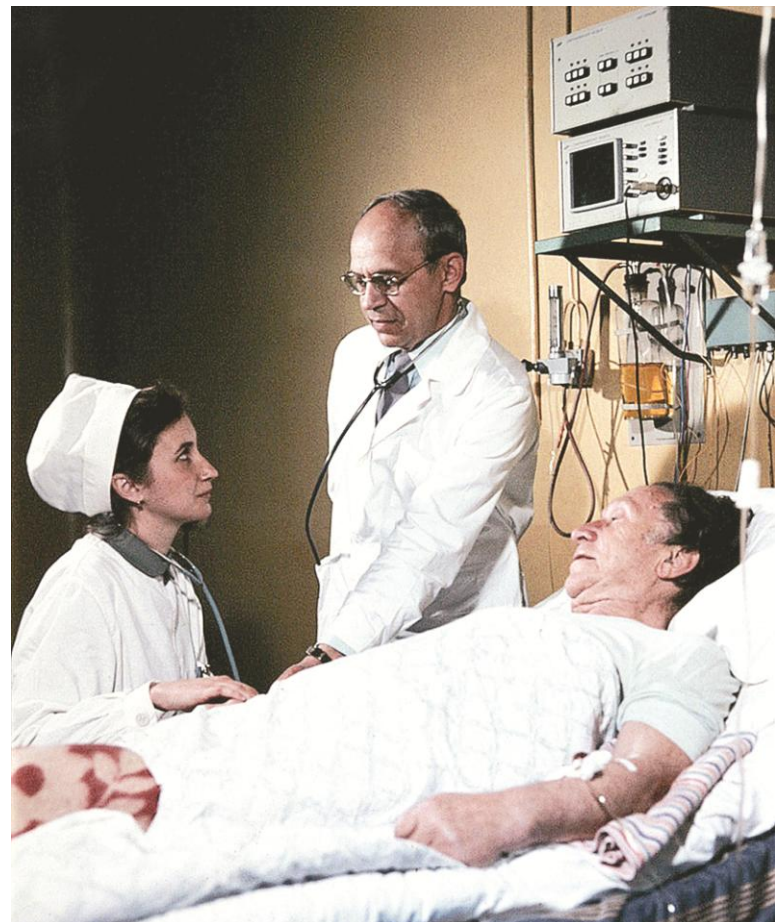

В.А. Алмазов

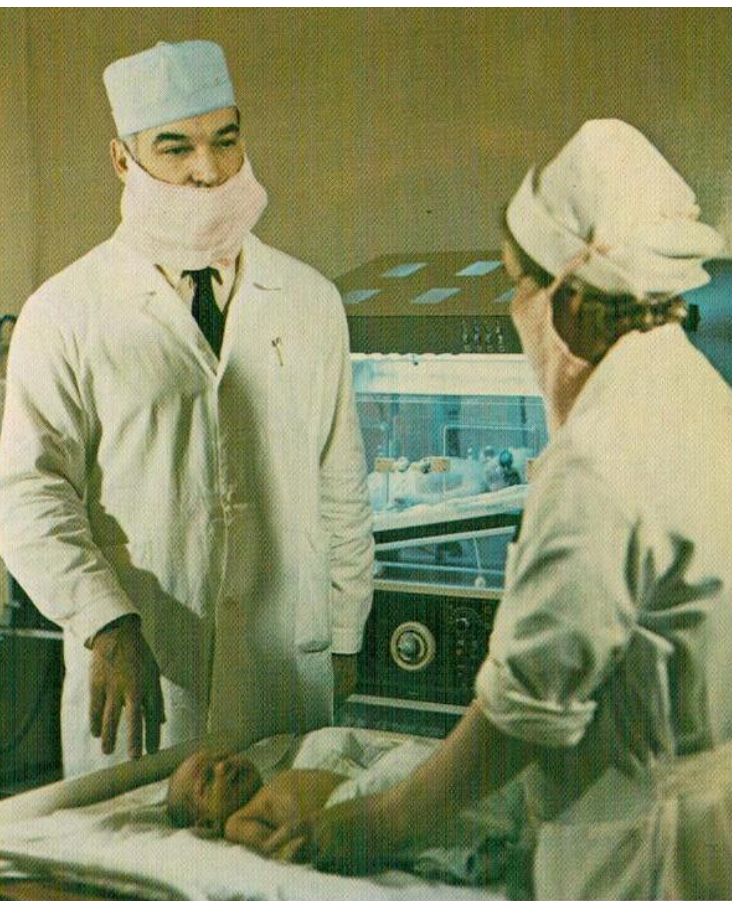

Э.К. Айламазян

Плеяда  
выдающихся  
специалистов

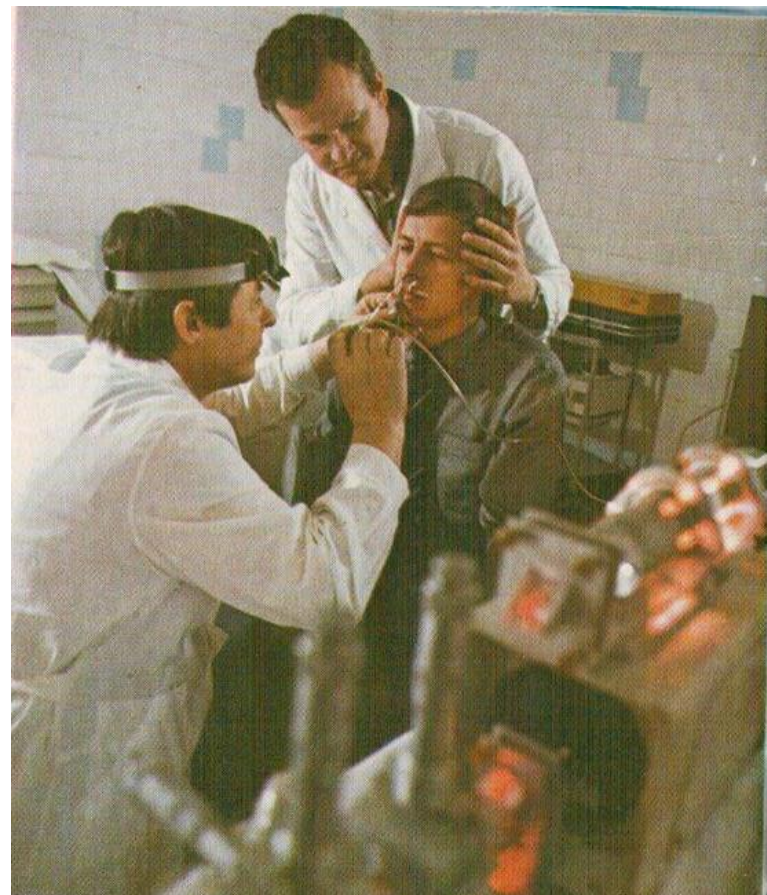

М.С. Плужников



М.М. Соловьев

Плеяда  
выдающихся  
специалистов

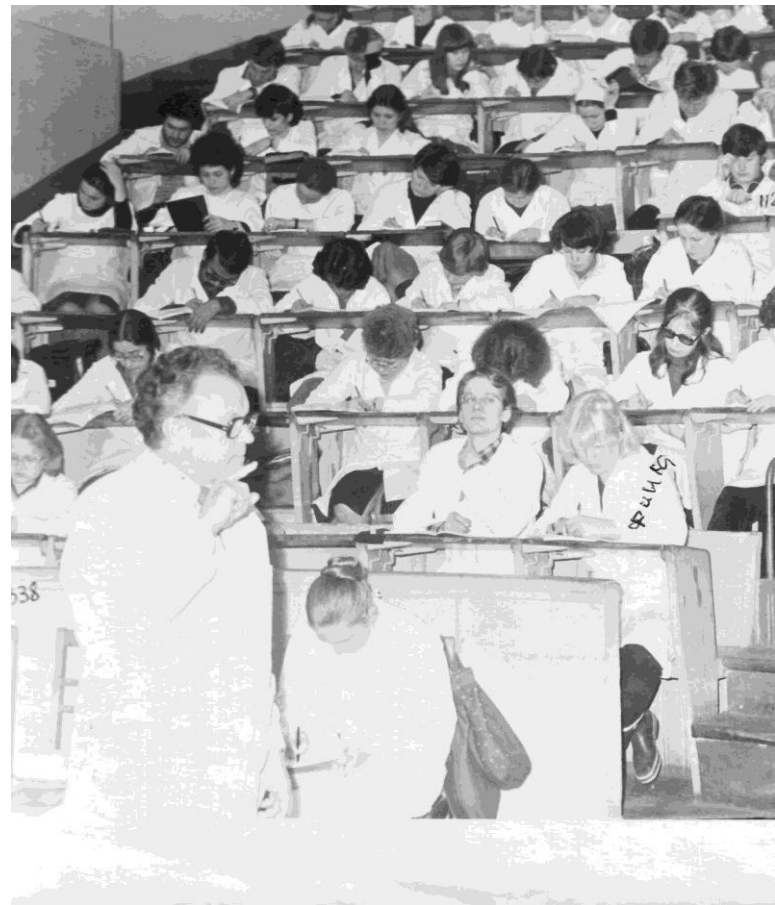

Л.В. Поташов



Н.Н. Петрищев

Плеяда  
выдающихся  
специалистов



Э.Э. Звартау

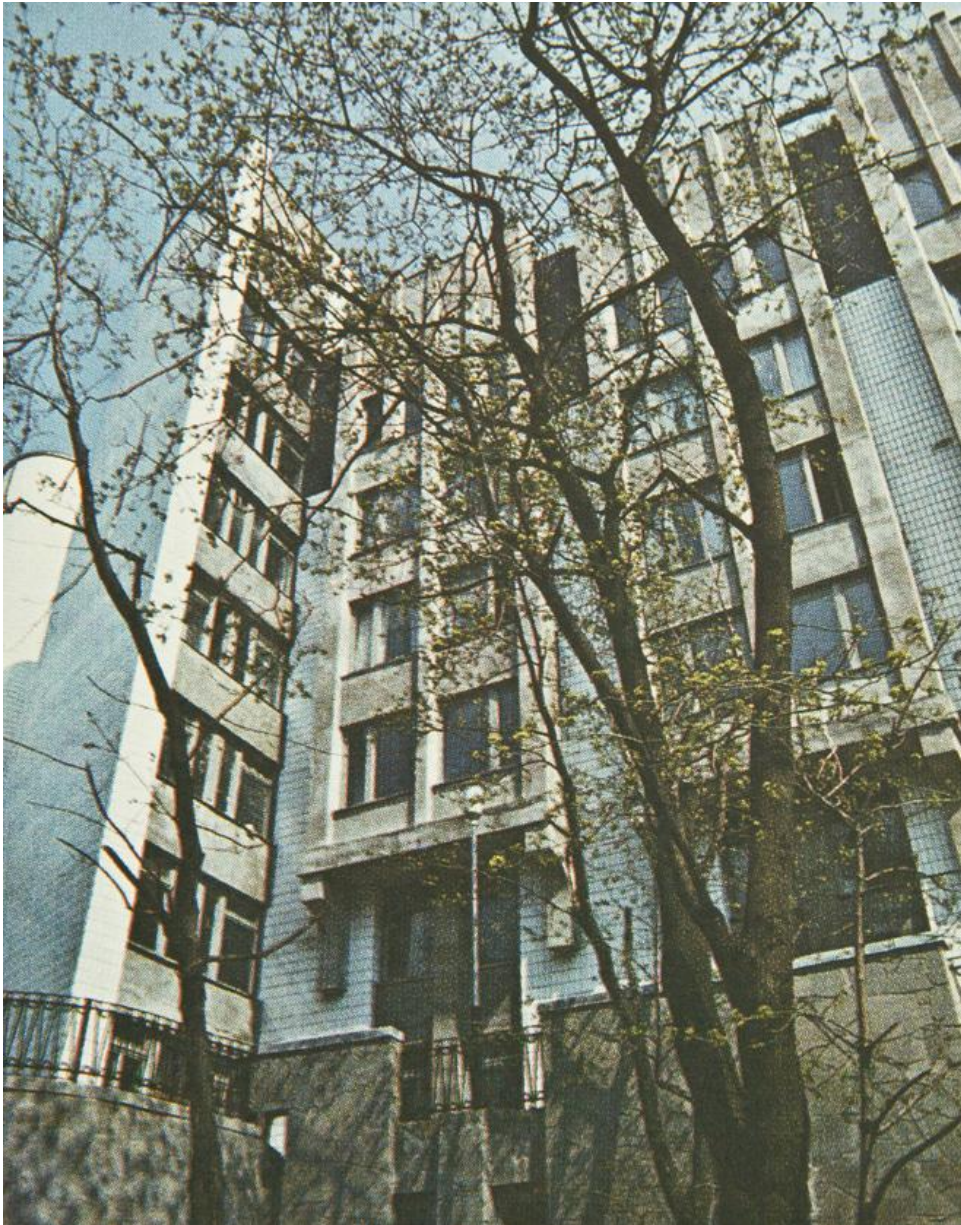

**1987 г.**

Расширение кампуса

Открытие НИИ нефрологии





---

**1988 г.**

А.Н. Яицкий – первый  
ректор, избранный  
коллективом 1 ЛМИ  
прямым голосованием

---

1991  
—  
2011



Ученый совет Университета. 2000-е гг.

1991 г.

# Разрушение Советского Союза. Выживание института

ПРОЛЕТАРИИ ВСЕХ СТРАН, СОЕДИНЯЙТЕСЬ

# Здоровье

Орган парткома, профкомов комитетов ВЛКСМ и ректората 1-го Ленинградского ордена Трудового Красного Знамени Медицинского института им. А.А.Д. и П. Павлова

ГАЗЕТА ВЫХОДИТ С 1926 ГОДА

№ 11 (1019)  
Пятница,  
5 апреля  
1991 года

Цена 3 коп.

### Здравоохранение в условиях рынка

Переход народного хозяйства нашей страны на рынок рыночной экономики неизбежно повлияет на здравоохранение, испытывающее серьезную трудность. Сейчас мы имеем дефицит необходимых лекарств, оборудования, шприцов, катетеров, не говоря уже о современной диагностической и лечебной аппаратуре.

И для кого не является секретом, что в условиях рыночного хозяйствования приоритет внимания становится медицинской помощи. Кроме того, необходимо учитывать объективную тенденцию и эксплозивному росту стоимости медицинской помощи (в ситуации современного дорогостоящего оборудования, возросшей оплаты диагностических исследований, применение ультракоротковолновых лазерных лучей).

Все эти причины геддажировано, в первую очередь, интересы населения, которые помогут на этапе перехода и обмена медицинскими услугами. Однако, в условиях рыночного хозяйства, оказание медицинской помощи не является самоцелью. Опыт развитых стран показывает, что в условиях рыночного хозяйства приоритетом является сохранение здоровья населения, а не получение прибыли, что необходимо учитывать.

Как показывает анализ (доклад ВОЗ), огромный рост стоимости медицинской помощи после второй мировой войны не сопровождается ни фактическим, ни относительным ростом производительности труда, ни ростом доходов населения. Однако, на основании причин такого явления, по мнению западных ученых, является опаснейшим проявлением в профессиональной и управленческой среде здравоохранения. В нашей стране, кроме того, существует недостаток ресурсов здравоохранения.

Совершенно очевидно, что сейчас необходимо разработать конкретные программы по профилактике заболеваний. Препараты заболеваний легче, чем лечение, особенно в условиях тотального дефицита медикаментов и техники.

Основными задачами этой программы должны стать следующие мероприятия:

- активное использование программ ВОЗ на 1990—2000 годы («Здоровье всех» и «2000 год»);
- активизация традиционных каналов информации для широкого распространения профилактических мероприятий;
- проведение профилактических работ в рамках поликлиники и стационара.

Пациент, обратившись за медицинской помощью, должен получить качественную помощь, полную и исчерпывающую информацию о профпатологии данного заболевания. В особенности это относится к больным с хронической патологией. Несомненно, дефицит времени на прием одного пациента делает эту задачу

«Я не могу сказать, что у нас медицинский уклад или подход в здравоохранении. Дело в том, с точки зрения судьи. Мне было очень удивительно, что «Правда» может говорить неправду о ВЛКСМ. Мы знаем, что в год его первая же тысяча стала в олимпийском городе. Это время приходится в одну и ту же выходы».

«Начинался бы отечественный футбол, все руководители различных комсомольских организаций местного значения, изменить курс (в гадать и отпираться от него совсем). И именно руководители, которые были раньше, а именно, руководители, члены ВЛКСМ, оказались в большинстве своем от этого курса еще раньше. За исключением одного городского депутата, что на будущее создание ВЛКСМ, комсомольские организации, важно будет просить статус федерации, чтобы создать

различные молодежные объединения по интересам или социальную молодежь, руководить которыми будет городская Комсомол».

«Что мы помним — увидим. А пока еще, анализ решений нашего комитета в двух организациях, и в отношении молодежи, и по сути дела, одобрительно встретили эти организации, и голдинг никакого отношения не имеют. Все это отнюдь не молодежь. Это организация, который для года назад стал коллективным членом Ассоциации студентов-медиков СССР».

Организация эта в будущем обещает довольно солидный доход (за счет торговли), она признает, по словам Марии Макаловой, «многому студентам, работникам, кто в области деятельности в институте и как то помочь им, не имея, развиваться себе. Намекалось оно довольно трудно, сейчас два месяца и только, спонсорские, конструкторские отношения с администрацией института и партийным комитетом. Деятельность комитетов ВЛКСМ и АСА (то ЛДП) в настоящее время направлена на активизацию работы научной работы, а также на развитие научных связей и деятельности студенческих строительных отрядов».

«А что же ВЛКСМ? Полагается три года мы старались работать не для галочки, — считает сам директор комсомолец. Однако, различие старавшихся работ, основанных на самой передовой методологии, конечно, не по сути дела, дублировать деятельность Ассоциации, а по сути, тем самым, ставя работу в Советском АСА. И, в общем, бюджет и полностью уже был, и все».

«Устасть уста, и его еще много не оставил. Другое дело, как нам здесь Сивянов, — говорит А. Макалова (естественно, говоря, сами себе считают, что комсомол знает себя не столько на организации, а как название».

«На мой же взгляд, не лучше ли позволить все общение с голдингом, сделав ВЛКСМ организ-

Пациенту, обратившись за медицинской помощью, должен получить качественную помощь, полную и исчерпывающую информацию о профпатологии данного заболевания. В особенности это относится к больным с хронической патологией. Несомненно, дефицит времени на прием одного пациента делает эту задачу

Пациенту, обратившись за медицинской помощью, должен получить качественную помощь, полную и исчерпывающую информацию о профпатологии данного заболевания. В особенности это относится к больным с хронической патологией. Несомненно, дефицит времени на прием одного пациента делает эту задачу

«Начинался бы отечественный футбол, все руководители различных комсомольских организаций местного значения, изменить курс (в гадать и отпираться от него совсем). И именно руководители, которые были раньше, а именно, руководители, члены ВЛКСМ, оказались в большинстве своем от этого курса еще раньше. За исключением одного городского депутата, что на будущее создание ВЛКСМ, комсомольские организации, важно будет просить статус федерации, чтобы создать

различные молодежные объединения по интересам или социальную молодежь, руководить которыми будет городская Комсомол».

«Что мы помним — увидим. А пока еще, анализ решений нашего комитета в двух организациях, и в отношении молодежи, и по сути дела, одобрительно встретили эти организации, и голдинг никакого отношения не имеют. Все это отнюдь не молодежь. Это организация, который для года назад стал коллективным членом Ассоциации студентов-медиков СССР».

Организация эта в будущем обещает довольно солидный доход (за счет торговли), она признает, по словам Марии Макаловой, «многому студентам, работникам, кто в области деятельности в институте и как то помочь им, не имея, развиваться себе. Намекалось оно довольно трудно, сейчас два месяца и только, спонсорские, конструкторские отношения с администрацией института и партийным комитетом. Деятельность комитетов ВЛКСМ и АСА (то ЛДП) в настоящее время направлена на активизацию работы научной работы, а также на развитие научных связей и деятельности студенческих строительных отрядов».

«А что же ВЛКСМ? Полагается три года мы старались работать не для галочки, — считает сам директор комсомолец. Однако, различие старавшихся работ, основанных на самой передовой методологии, конечно, не по сути дела, дублировать деятельность Ассоциации, а по сути, тем самым, ставя работу в Советском АСА. И, в общем, бюджет и полностью уже был, и все».

«Устасть уста, и его еще много не оставил. Другое дело, как нам здесь Сивянов, — говорит А. Макалова (естественно, говоря, сами себе считают, что комсомол знает себя не столько на организации, а как название».

«На мой же взгляд, не лучше ли позволить все общение с голдингом, сделав ВЛКСМ организ-



Фото А. ПЕТРОВА (четвертый ряд)

1991 г.

Первая трансплантация  
костного мозга  
проведена в Университете



Родственная аллогенная ТКМ выполнена  
17.02.1991 г. (снимок сделан в 1999 г.)

## НОВЫЙ СТАТУС – НОВЫЕ ПЕРСПЕКТИВЫ

Итак, очередной учебный год наш вуз начинает в новом статусе. Теперь он именуется как Санкт-Петербургский государственный медицинский университет имени академика И. П. Павлова. Это название каждый может прочитать и на досках перед входом в главное здание университета (кстати, эти «визитные карточки» вуза появились 29 августа, перед самым началом расширенного заседания Ученого совета университета).

Что дает новый статус нашему вузу? Об этом подробно рассказал в своем докладе, посвященном итогам работы ректората и перспективам развития университета, ректор СПбГМУ

академик МАН ВШ Николай Антонович Яицкий. Он отметил, что получение вузом статуса университета повышает его престиж как в стране, так и за рубежом даже с чисто «формальной» стороны. Ведь во всем мире университетское образование однозначно расценивается как высшее (в отличие, скажем, от институтского, поскольку в ряде стран, в частности, в США, некоторые институты дают среднее образование, то есть, статус института более расплывчат).

Получение статуса университета повлечет за собой и изменения в численности профессорско-преподавательского состава. Если в институте по

нормам на одного преподавателя должно приходиться по восемь студентов, то в университете — по четыре. Такое соотношение дает возможность перейти практически к индивидуальному обучению, то есть повысить его качество. Это хорошая перспектива, но для этого нужно подготовить кадры. И такая возможность есть: ведь в СПбГМУ обучается порядка 400 клинических ординаторов, интернов и аспирантов — неплохой резерв для пополнения преподавательских штатов собственными воспитанниками.

(Окончание на 2-й стр.)

# 1994 г.

От 1 ЛМИ им. акад.  
И.П. Павлова  
к СПбГМУ им. акад.  
И.П. Павлова

Институт преобразован в университет  
и получил свое современное имя

В соответствии с приказом Минздравмедпрома РФ № 127 от 23.06.94 на основании распоряжения Правительства Российской Федерации № 1691-р от 11.09.92 и приказа Госкомвуза России № 586 от 15.06.94 Санкт-Петербургский медицинский институт им. акад. И. П. Павлова переименован в **САНКТ-ПЕТЕРБУРГСКИЙ ГОСУДАРСТВЕННЫЙ МЕДИЦИНСКИЙ УНИВЕРСИТЕТ** им. акад. И. П. ПАВЛОВА.

Пульс. №7 (2275) от 16 сентября 1994 г.

С т е н о г р а ф и ч е с к и й   о т ч е т

САНКТ-ПЕТЕРБУРГСКИЙ  
ГОСУДАРСТВЕННЫЙ МЕДИЦИНСКИЙ УНИВЕРСИТЕТ  
имени академика И.П.ПАВЛОВА

ЗАСЕДАНИЕ УЧЕНОГО СОВЕТА  
УНИВЕРСИТЕТА

30 декабря 1996 года

П о в е с т к а   д н я

"Текущие дела".

В адрес ученого совета обратился коллектив Института фармакологии нашего университета с ходатайством о присуждении институту имени академика Академии медицинских наук Вальдмана Артура Викторовича, учитывая его выдающиеся заслуги перед отечественной медициной.

Какие будут мнения? Есть предложение поддержать. Нет возражений? /Нет/ Кто за то, чтобы присудить институту фармакологии нашего университета имя академика Академии медицинских наук Артура Викторовича Вальдмана, просю голосовать.

/ Д о л ж е н и я /

Кто против? /Нет/ Кто воздержался? /Нет/

Предложение принимается единогласно.



1995 г.

Открытие НИИ  
фармакологии

1996 г.

Переименование в НИИ  
фармакологии  
им. А.В. Вальдмана





Закладка камня НИИ им.  
Р.М. Горбачевой



Открытие НИИ ДОГиТ. 20 сентября 2007 г.

**2007 г.**

Открытие ИДГиТ  
им. Р.М. Горбачевой

**2009 г.**

**Сохранение  
инфраструктуры  
института**

**Открытие НПЦ стоматологии**

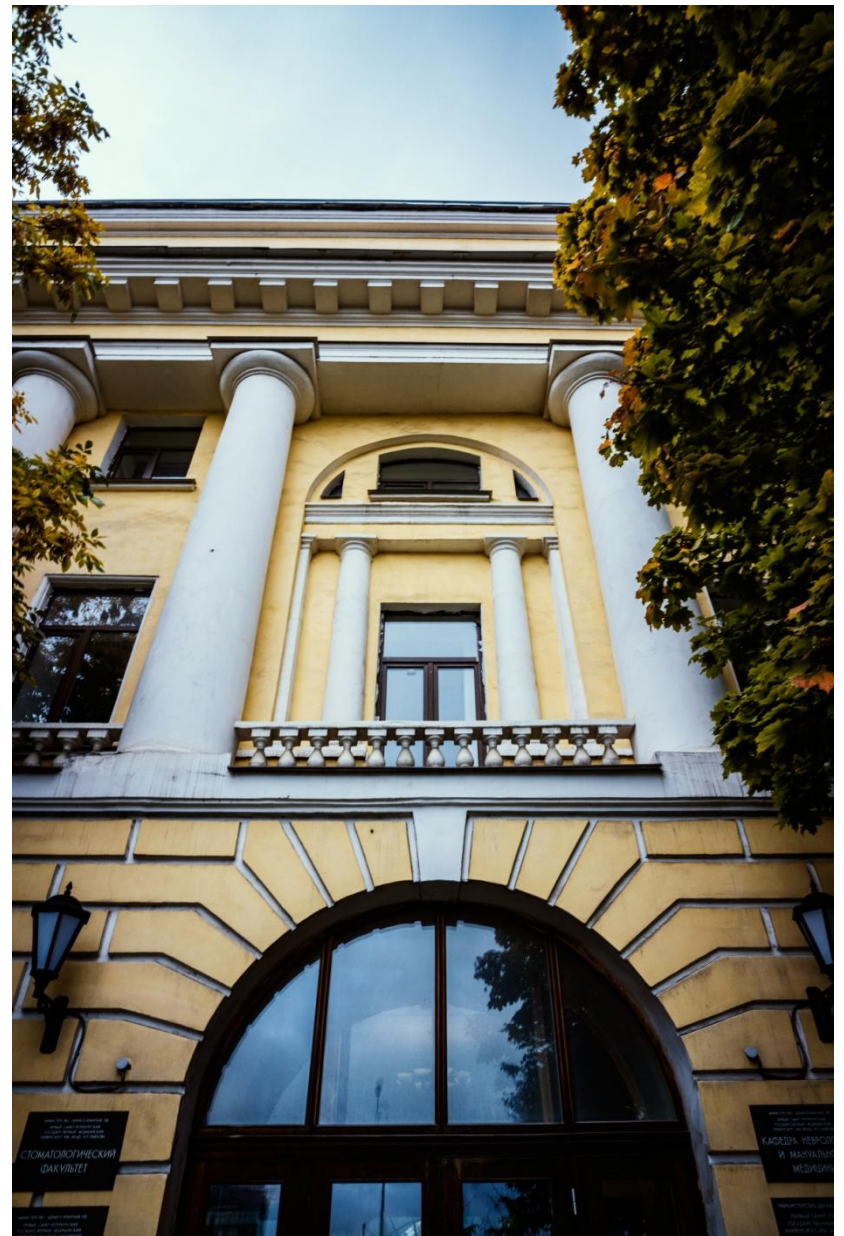



2012  
—  
наст.  
вр.



**Создание единого учебно-образовательного, медицинского многопрофильного и научного комплекса**

2013 г.

Первый  
Санкт-Петербургский  
государственный  
медицинский  
университет им. акад.  
И.П. Павлова

Возвращение слова «Первый»  
в название университета

**ПУЛЬС** № 10 (2508) понедельник, 16 сентября 2013 года

Издаётся с 1928 года Газета Первого Санкт-Петербургского государственного медицинского университета имени академика И.П. Павлова

<b>В номере:</b>	<b>Интервью с проректором по воспитательной работе</b>	<b>«Пульс»: 85 лет – 85 ударов в минуту</b>	<b>О профессиональной этике в хирургии</b>	<b>«Попробуй сам – у тебя диплом врача-лечебника»</b>
	стр. 3	стр. 4–5	стр. 6	стр. 7

### Снова Первый!

Этим летом произошло важное для Университета событие – в наше официальное название наконец-то вернулось слово «первый».

С момента своего образования и вплоть до сегодняшнего дня Университет сменял несколько названий: Женский медицинский институт, открыт в 1897 году; Петроградский женский медицинский институт (в 1918 году); Первый петербургский государственной институт (1928); 1-ый мед – название, вошедшее в историю медицины города и страны (в 1924 году); В 1936 году ему было присвоено имя первого государственного премьера, академика Ивана Петровича Павлова. Преобразование института в Университет произошло в 1994 году, тогда же было получено и современное (за исключением слова «первый») название – Санкт-Петербургский государственный медицинский университет имени академика И.П. Павлова.

С приказом, регламентирующим переименование Университета (Приказ № 500 от 30.07.2012 «О внесении изменений в Устав Университета»), можно ознакомиться на нашем официальном сайте в разделе «Документы».

Еще одно интересное обстоятельство – в этом году исполнилось ровно 85 лет с того момента, как Арзамасская улица была переименована в улицу Пыля Толстого.



### Поздравляем!

4 июля в Смольном состоялось вручение государственных наград петербуржцам – ученикам и преподавателям, деятелям культуры, представителям промышленного комплекса, сферы спорта и здравоохранения.



Награды вручал губернатор Санкт-Петербурга Г.С. Полтавченко. За достигнутые трудовые успехи и многолетнюю добросовестную работу медалью ордена «За заслуги перед Отечеством» II степени была награждена Аня Васильевна Рогова, заслуженный деятель науки РФ, главный андрологист Колежника по административному Правительству Санкт-Петербурга, заместитель руководителя Центра по профилактике и борьбе со СПИД и инфекционным заболеваниям, профессор кафедры инфекционных болезней и эпидемиологии с курсом ВЧН нашего Университета.

### Добро пожаловать в Университет!

31 августа в ДК им. Ломоносова состоялась торжественная церемония посвященная студентам первокурсникам, поступившим в наш Университет в этом году.



С поступившими работ поздравил ректор Университета, академик РАН, профессор С.В. Былинкин: «Это истинная победа, и поздравлю, как первоклассника, как родного ребенка, как родного человека в этот день. Я не знаю, что больше начало, кафедре вас ждет множество профессий, поэтому неизбежно настроюсь на организаторскую работу. Удачи в академической жизни, самые теплые – первые три года, это мои самые теплые – первый год, первый семестр – сложное время. Вместе с тем, студенчество – это и один из самых счастливых периодов в нашей жизни, вы проведете его в замечательных городах, среди прекрасных людей. Забудьте друзей – в вузе, на курсе, ведь именно эти люди, что станут вашими ресурсом с вами, именно они через пять лет станут организмом вашей семьи, в моменты их вы пройдете с ними всю жизнь».

Перед первокурсниками с наилучшими пожеланиями выступили проректор по учебно-воспитательной работе, профессор А.Д. Фурменко, проректор по воспитательной работе, профессор А.А. Палавучи и деканы всех курсов. В рамках развлекательной программы на сцену вышли один из ведущих команд Первого СПбГМУ, танцевальная и спортивная группы, также состоялось премьерное показ фильма об Университете.

Ребята, сегодня вы родились как студенты и, следовательно, обрели еще одну маму – нашу alma mater. Как любима мама, она будет любить вас и заботиться о вас неслепоте на то, что вы не, в свое очередь, постарайтесь не огорчить ее!

В добрый путь!

Модернизация  
клинических  
подразделений

**2012 г.**

Реорганизация  
станции отдела скорой  
медицинской помощи  
в отделение экстренной  
медицинской помощи

**2013 г.**

Реорганизация  
в стационарное отделение  
скорой медицинской помощи





**2015 г.**

**Создание НИИ хирургии  
и неотложной медицины**



Отделение нейрохирургии №1 открыто в 2014 г.;  
№2 – в 2022 г.



Маммологический центр открыт в 2017 г.

## Открытие новых отделений

Развитие  
клинической  
базы

Блок химиотерапии и трансплантации  
стволовых клеток открыт в 2020 г.



Отделение детской онкохирургии открыто в 2022г.



# Образовательная деятельность – приоритетное направление развития вуза

проводится подготовка по

# 58

специальностям

на

# 75

кафедрах

более

# 60 тыс.

врачей подготовил  
Первый СПбГМУ  
С 1897 года

более

# 6 тыс.

обучающихся (студентов,  
аспирантов, ординаторов)  
проходят обучение сейчас



8

факультетов

# Образовательная деятельность



- Лечебный
- Стоматологический
- Педиатрический
- Медико-социальный
- Медицинский факультет  
иностранных студентов
- Институт сестринского  
образования
- Послевузовского образования
- Довузовского образования
- Фундаментальной медицины

4

отделения

- Адаптивной физической культуры  
(АФК)
- Спортивной медицины
- Клинической психологии
- Высшего сестринского образования

# Международная деятельность



более  
**5 ТЫС.**

иностраннных студентов прошли  
обучение за все время

в настоящее время  
здесь находятся студенты из

**73**

стран



Ежегодно  
в Университете

принимают более

**20**

иностранных делегаций

проводится около

**50**

международных научно-практических мероприятий, включая конференции, симпозиумы, семинары и мастер-классы

более

**50**

студентов проходят стажировку в ведущих зарубежных медицинских центрах

# Международная деятельность



## QS World University Rankings

в группе

# 451-500

лучших университетов мира по версии  
Quacquarelli Symonds (QS)

## Times Higher Education Impact Rankings 2022

Итоговый

# 1001+

По категориям

# 101-200

Good health and well-being

# 1001+

Quality education

# 401-600

Gender equality

# 1001+

Partnerships for the goals



# Научная деятельность

6

научных центров



- Научно-методический центр по молекулярной медицине МЗ РФ
- Научно-клинический центр анестезиологии и реаниматологии
- Научно-образовательный институт биомедицины
- Научно-клинический центр лучевой диагностики
- Научно-клинический центр патоморфологии

## 11

Научно-исследовательских  
институтов

- НИИ фармакологии им. А. В. Вальдмана
- НИИ хирургии и неотложной медицины
  - НИИ нефрологии
  - НИИ пульмонологии
  - НИИ неврологии
- НИИ сердечно-сосудистых заболеваний
  - НИИ детской онкологии, гематологии и трансплантологии им. Р. М. Горбачевой
- НИИ стоматологии и челюстно-лицевой хирургии
  - НИИ ревматологии и аллергологии
  - НИИ интерстициальных и орфанных заболеваний легких
  - НИИ детской хирургии и педиатрии





# НКИЦ

Научно-клинический  
исследовательский  
центр

**9**  
структур

в том числе

**5**  
НИИ

- НИИ ревматологии и аллергологии;
- НИИ сердечно-сосудистых заболеваний;
- НИИ нефрологии;
- НИИ неврологии;
- НИИ ИЗЛ

# Наука в цифрах

за прошедший год

39

тем государственного задания

1790

сотрудников принимают участие в исследованиях университета

на базе

166

подразделений ПСПбГМУ проводятся научные исследования



# Приоритет-2030

участие в программе грантовой поддержки  
Министерства образования и науки



# 4

стратегических проекта развития  
научной работы университета

# 2021 г.

- Центр компетенций  
генной и клеточной терапии
- Предикторы риска сердечно-сосудистых  
осложнений и их прогностическое и  
патогенетическое значение при  
инфекционной  
и неинфекционной патологии
- Центр обратного инжиниринга средств  
терапии нейропсихиатрических расстройств  
и болевых синдромов
- Центр интегративной нефрологии



# Клиническая деятельность



свыше

# 50 000

человек ежегодно получают  
высококвалифицированную  
помощь в клиниках ПСПбГМУ

**Ведущие  
направления:**  
Клеточная терапия  
Онкология  
Сосудистая хирургия  
Акушерство и  
гинекология  
Пульмонология





Развитие  
мемориального  
комплекса

## Сохранение исторической памяти





## Сохранение исторической памяти

Развитие  
мемориального  
комплекса





Открытие бюста О.Н. Подвысоцкой. 2022 г.



Открытие памятника В.И. Колесову. 2021 г.

# Сохранение исторической памяти

Развитие мемориального  
комплекса подписать

Открытие горельефа В.М. Бехтереву. 2022 г.



Открытие горельефа А.А. Лихачеву. 2022 г.





## Реконструкция базы Васкелово

Модернизация  
кампуса

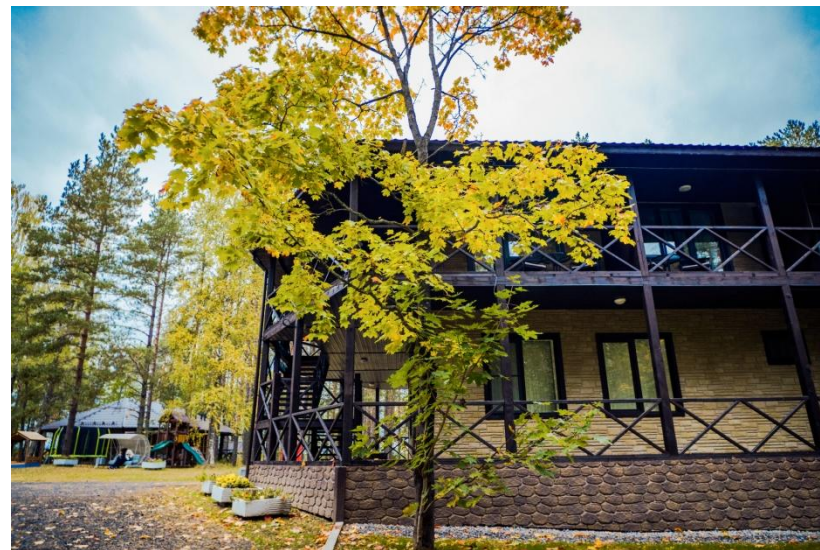

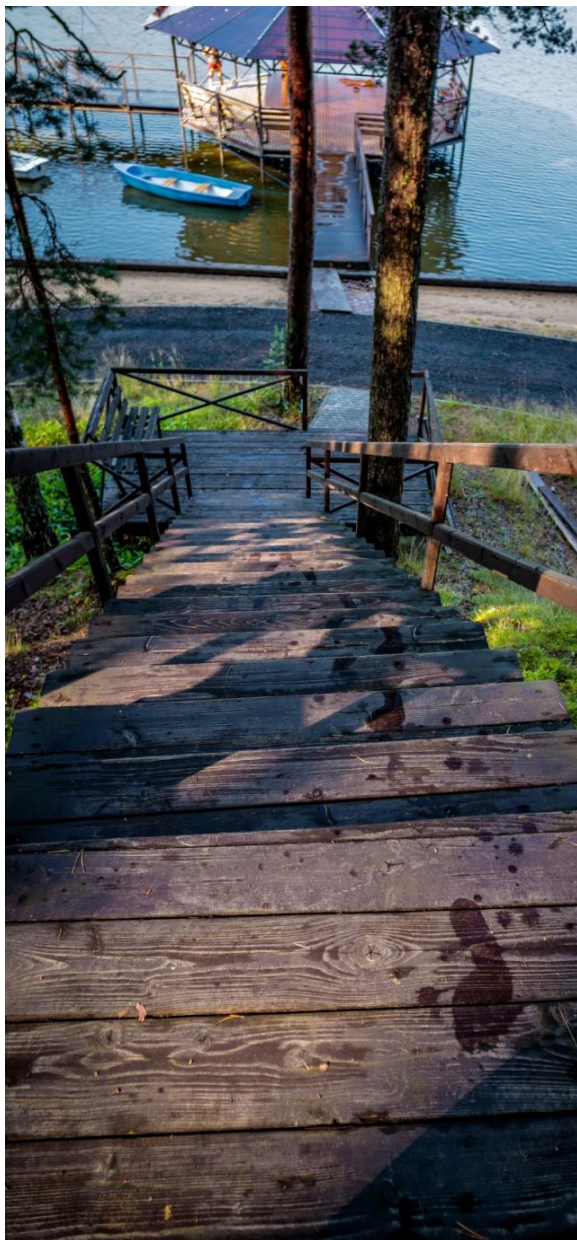

## Строительство новых объектов на базе Васкелово

Расширение  
кампуса

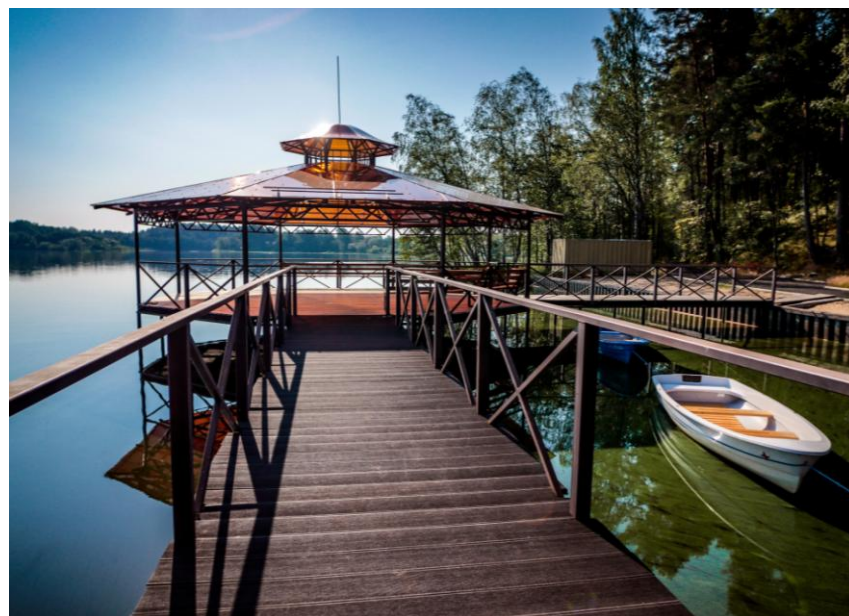



# Развитие доступной среды

Модернизация  
кампуса



# 41 корпус

## Расширение кампуса

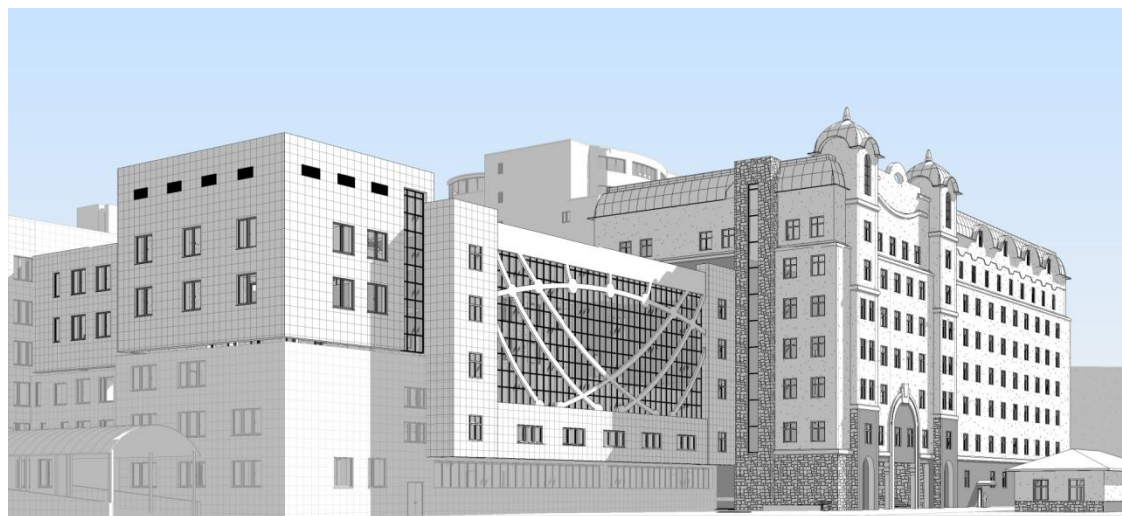
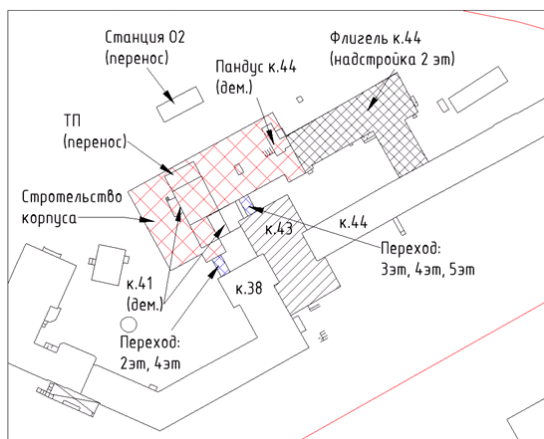

Строительство корпуса Научно-клинического центра анестезиологии и реаниматологии, реконструкция корпуса НИИ детской онкологии, гематологии и трансплантологии им. Р.М. Горбачевой и корпусов НИИ хирургии и неотложной медицины

# 12 корпус

Расширение  
кампуса



Строительство нового корпуса, включающего в себя клинично-реабилитационный центр НИИ детской онкологии, гематологии и трансплантологии им. Р.М. Горбачёвой и новую часть клиники офтальмологии



# Центр морфологии

Расширение  
кампуса

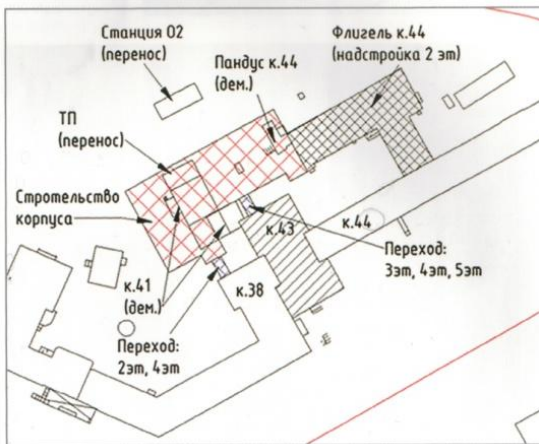
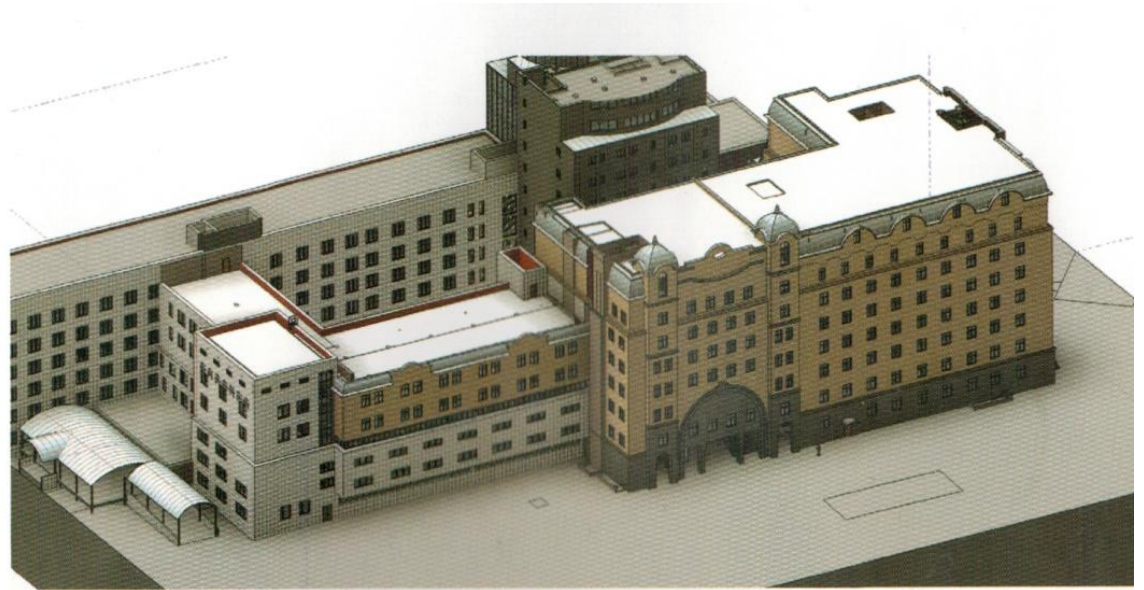

# MEDICINA ARS NOBILISSIMA



Первый Санкт-Петербургский  
государственный медицинский университет  
имени академика И.П.Павлова

---

*125 лет*